

広報

ただみ

5

2010 月号

No. 480

平成22年5月10日

今月の表紙

満開に咲きほこる桜の花びらが
穏やかな春風に舞う公園で、仲
よしのお友だちと滑るすべり台
は最高に楽しい。息をはずませ、
順番を変え、繰り返し滑り降り
る子どもたちの笑顔が春の日差
しに輝いていた。なんとなくホッ
とするひととき。

農業集落排水使用料が改定…………… 2～3

ご入学おめでとうございませ…………… 4～5

再オープン「ただみ・ブナと川のミュージアム」… 6

平成22年度町政報告会 他…………… 7

町の話…………… 8～9

農業集落排水使用料 が改定されます

平成22年10月1日から使用料の計算方法が水道の使用水量に比例する従量制に変更となります

改定の目的・経過

農業集落排水施設は、町民の皆様健康で快適な生活を維持するため、また河川等の水質保全のために欠くことのできない重要な施設です。

当町の農業集落排水施設は平成10年4月に梁取地区から供用開始となりました。そして平成19年7月の只見地区の供用開始を最終として、計画しました全地区の供用を開始したところです。

これを機会に従来の基本料と世帯人員によって計算する使用料の算定方法を改めて、水道の使用水量に比例する従量制に移行することにいたしました。

この目的は、より公平性の高い料金体系と健全な農業集落排水事業の運営にあります。

昨年の12月定例町議会に新料

金(案)の議案を提案しましたが、検討不十分ということで撤回をいたしました。その後、将来の人口・世帯の減少や節水見込みなどを推計して見直しを行ったうえで、改めて新料金(案)を策定し、「只見町水道事業及び農業集落排水事業運営審議会(菅家二千六会長)」に再諮問し、原案のとおり答申をいただきました。

これを受け、去る3月定例町議会に見直し後の新料金(案)を再度提案し、原案のとおり可決されました。

今後は、原則として水道使用量に比例して農業集落排水使用料が決定されますので、節水などにご協力いただきますとともに、ご理解をお願いいたします。



▲平成19年7月に供用開始した只見地区浄化センター

改定後の新料金は？

現行料金

使用形態区分(一般用・営業用・業務用・店舗兼住宅)毎に異なる基本料金と一人当たり400円～700円の人員割料で使用料を算出していました。従って施設の規模や排水量の多少に関わらず区分と人数で一律計算していたため使用料は同じでした。

10月1日～

改定後

新料金

- 使用者が排出した汚水量に応じて料金が決定されます。汚水量の算定方法は3頁のとおりです。
- 使用形態区分に関係なく全て同一の算出方法となります。※1

<p>月額 基本料金 <small>ひと月の町簡易水道 使用水量10m³まで</small></p> <p>2,200円</p>	+	<p>超過使用水量 ※2 1m³につき (11m³～)</p> <p>220円</p>
---	---	---

※1 集合住宅等で同一の公共柵に接続している世帯も戸別に基本料を適用。
 ※2 井戸及び集落等の水道のみ使用している場合は、世帯員一人当たり月6m³を使用水量とする。
 井戸及び集落等の水道を併用している場合は、通常の月町水道使用水量に世帯員一人あたり月3m³を加算する。

新料金早見表

ひと月の 使用水量	金額
0～10m ³	¥2,200
11m ³	¥2,420
12m ³	¥2,640
13m ³	¥2,860
14m ³	¥3,080
15m ³	¥3,300
16m ³	¥3,520
17m ³	¥3,740
18m ³	¥3,960
19m ³	¥4,180
20m ³	¥4,400
21m ³	¥4,620
22m ³	¥4,840
23m ³	¥5,060
24m ³	¥5,280
25m ³	¥5,500
26m ³	¥5,720
27m ³	¥5,940
28m ³	¥6,160
29m ³	¥6,380
30m ³	¥6,600

※町水道のみ使用している場合

※なお、詳しい内容については各集落での説明会でお知らせします。説明会の日程は後日お知らせします。照会・質問等は下記担当課へお願いします。

環境整備課生活環境班
TEL 0241 (82) 5280

改定後の算定方法は次の3通りがあります

(1) 町水道のみを使用している場合

町水道水のみを使用する場合は、実際に使用した水量を汚水量と見なします。(水道検針により測定)

(具体例)

□一般家庭 一人暮らし世帯 (月水道使用量 6m³と仮定)

・**現行** 1,500円(基本料) + 700円(人数割料) = 2,200円

・**改定** 月水道使用量 6m³(基本使用水量 10m³未満) = 2,200円

□一般家庭 家族4人世帯 (月水道使用量 24m³と仮定)

・**現行** 1,500円(基本料) + 700円×4人(人数割料) = 4,300円

・**改定** 2,200円(基本料) + (24m³-10m³)×220円(超過料) = 5,280円

[備考]

※ひと月の水道使用量から10m³(基本料)を差し引いた水量が超過水量となります。

(2) 町水道と井戸及び集落水道等を併用している場合

水道使用量に使用する人数に応じて世帯員1人当たり3m³を加算した量を汚水量と見なします。

(具体例)

□一般家庭 家族4人世帯 (月水道使用量 24m³と仮定)

・**現行** 1,500円(基本料) + 700円×4人(人数割料) = 4,300円

・**改定** 24m³ + 世帯員加算(3m³×4人) - 10m³ = 26m³×220円(超過料) = 5,720円 + 2,200円(基本料10m³まで) = 7,920円

(3) 井戸及び集落水道等のみを使用している場合

使用する人数に応じて世帯員1人当たり6m³を汚水量と見なします。

(具体例)

□一般家庭 家族4人世帯

・**現行** 1,500円(基本料) + 700円×4人(人数割料) = 4,300円

・**改定** (世帯員4人×6m³) - 10m³ = 14m³×220円(超過料) = 3,080円 + 2,200円(基本料) = 5,280円

[備考]

※特殊利用(合併浄化槽との併用、水道使用量と汚水量の差が大きい事業所、町水道を使用していない事業所等)の場合は、個別打ち合わせを行います。

うございます

祝



高等学校で入学式が行われ、新1年生の新たな学校生活をご紹介します。（敬称略）

春の穏やかな陽光がふりそぐ中、期待と不安を胸に緊張した面持ちで、新1年生が入学式を迎えました。只見・朝日・明和の小学校では、元気あふれる笑顔がかわいらしい34名の児童が、只見中学校では新しい制服姿が輝かしい38名の生徒が、只見高等学校では、自己の目標達成に向け第一歩を踏み出した44名の生徒が、それぞれ入学しました。式では、厳粛なか校長先生が式辞を述べ、小・中学校では上級生が歓迎の言葉を送り、朝日小学校では2年生の目黒楓華さんが、「みんなと仲良く、元気に勉強しましょう。楽しいことがいっぱい朝日小に元気で登校してください」とやさしく話しました。

また、中学校、高等学校では新入生代表誓いの言葉があり「目標をしっかりと持ち、勉強に部活動に全力で頑張りたい。自己の知識を深めるため何事にも積極的に取り組みます」と校長先生の前で学校生活への抱負を述べました。

新入学児童生徒の皆さんには、たくさん友達をつくって、楽しく充実した学校生活を送ってほしいと思います。目標の実現に向け頑張ってください。



担任 渡部小百合先生
 吉津花恋
 羽染宗都
 五十嵐巧翔
 酒井香苗
 五十嵐せな
 鈴木木太涼
 新部太陽
 安部美結
 小野佑月

只見小学校・9名



担任 横山広美先生
 星黒正也
 目黒一芽
 五十嵐奈萌
 栗谷部葉
 目黒城斗
 渡部黒斗
 酒井千春
 吉津真生
 馬場優斗
 後藤佳彦
 渡部妃

朝日小学校・12名



担任 五十嵐由起先生
 山内花音
 三瓶浩希
 平野日麻莉
 平沢創士
 布条翔月
 一田地ひ輔
 菊地翔太
 角田ひより
 梁取こころ
 五十嵐凱
 梁取涼
 菊地あゆみ
 馬場萌

明和小学校・13名



ご入学おめでとう

4月6日、只見・朝日・明和小学校と只見中学校で、8日には只見がスタートしました。平成22年度の各学校の新入学児童生徒を

栗吉吉菅岩五五飯担任	渡渡吉矢本放新鈴島三三酒吉春大一一五五十飯担任	〔1組〕 只見中学校・38名 担任 中田敬介先生
城津津家測嵐嵐塚	部部田沢名上國木谷瓶瓶塚	
琴千い秀高拓	勇早 聖未浩 菜拓梨龍孝帆七羽英美圭	
音愛晶み斗弥上巳	志紀葉菜幸太優香実菜亮将南海未昭央祐駿	



渡渡山八目星日馬酒酒齋
 部部内保黒 野場井井藤
 七萌 哲大真 彩り康優
 依生結平成穂涼香な郎輝

高三三佐國担任	山三星新中酒一五五渡渡柳目星馬清齋小吉菅五十五十担任	〔1組〕 只見高等学校・44名 担任 長谷部克則先生
橋瓶瓶藤分	内ヶ山 國岡井条嵐嵐部部林黒 場野藤林津家	
宏弘志翔遼	晴知花 郁真み美 勇晃 健 勇 祐翔豪 大	
明樹門太太	夏里美萌乃実ほ希愛也大匠岳太健斗雄太人龍貴	



星田鈴齋黒菅大五阿矢目増星星星樋芳
 代木藤田家竹嵐津澤黒田 口賀
 ひ芽麻未智祐友梨 明 陽雄貴俊
 かり衣未来文奈莉佳愛宏涼快太太徳陽祥

新たな体制で再オープン

ただみ・ブナと川のミュージアム



【ブナセンター指導員】
オオタケ エミコ
大竹 恵美子さん
(只見)

只見に来て4年が経ちました。只見の自然は、本当に貴重で奥深いということを実感。

私にとって一番大切なことは今ここに居る町民の方がより元気になること。そして来てくださるお客様の笑顔です。

まず身近な方達が元気になるような接客や情報提供・発信を心がけたい。この人間が壊しかけている地球の中でも、とても貴重な只見の大自然。自然は私達人間を癒してくれる力を持っています。より多くの方が只見の自然・只見の人の温かさによって笑顔で元気になってくれる。そのお手伝いをするのが私の夢です。

昨年10月にオープンした「ただみ・ブナと川のミュージアム」が、4月17日に再オープンしました。世界遺産級のブナを広くアピールしながら、自然首都・只見の魅力を発信していきます。今後は、様々な企画展や講演会などを定期的に開き、交流人口のアップと、町の活性化を目的に活動を展開します。

このミュージアムで活動する新たな指導員の皆さんに一言いただきましたので紹介します。



【ブナセンター指導員】
イワナガ アキコ
岩永 晶子さん
(只見)

この春、埼玉から只見に移り住みました。只見の山が好きで、四季を通して10年ほど通ってきました。只見に暮らすことが夢だったので、とても幸せに思っています。慣れないことも多いので、いろいろ教えてください。よろしくお願いします。

これまでは東京新聞の山岳雑誌「岳人」で働いていました。経験や人脈を生かして只見町ブナセンターを盛り上げていきます。いろんな意見をぜひ聞かせてください。

日当たりのよい無料の休憩室があるので、気軽に遊びにきてください。



【ブナセンター指導員】
フジタ ヨシツグ
藤田 喜嗣さん
(只見)

高校卒業後、アナログ生活からデジタル生活へ、自然の声の無い所、東京で二年間を学生として過ごしました。その間、只見での衣食住、登った山、自然の音、すべてが恋しくなりました。

こんな経過があり只見へ帰ってきました。只見で生まれ、只見で育った私は6570日ほど只見を見ていますが、それでも只見のほんの一部を知るだけです。これから、もっともっと只見の山、川、木、水の声の世界の人に伝えていきたいと思います。これからブナセンターは、只見の広告塔として起動します。只見の方々の声、自然の声をここから世界中の人に伝えます。



▲今井初太郎さんの昆虫写真展

百歳賀寿おめでとうございます
佐藤正作さん（蒲生）が満百歳



▲賀寿を受け取る佐藤正作さん

4月1日、蒲生の佐藤正作さんが満百歳の誕生日を迎えられ、4月5日に知事賀寿贈呈式が自宅で行われました。はじめに小野保順南会津保健福祉事務所長から知事賀寿と記念の木杯が贈られました。続いて、目黒町長、齋藤邦夫只見町議会議長、五十嵐辰男只見町社会福祉協議会長、関谷一只見町老人クラブ連合会長、馬場忠雄蒲生老人クラブ会長らから記念品等が贈られました。また、義弟の田中定好さんがお祝いの花束を手渡しました。

長生きの秘訣は、食事は良く噛み腹八分目、規則正しい生活を心がけること。とのことでした。

只見町議会議長・副議長の選任

平成22年4月20日開会の3月議会 定例会4月会議において、新しい議長と副議長が選出されました。



議長
五十嵐 拓氏
(73歳・3期)



副議長
酒井 右一氏
(60歳・1期)

4月23日に、区長連絡協議会総会が行われ、終了後に平成22年度町政報告会が開かれました。役場からは目黒町長、久保副町長、各課等の長が出席し、区長との意見交換を行いました。はじめに目黒町長から、「限られた財源でどう政策を実行していくか、区長の意見も反映させながら取り組んでいきたい」とあいさつがありました。

続いて、各担当課長などから

平成22年度町政報告会

区長と町長などが活発な意見交換

本年度の重点事項や協力事項についての説明が行われ、質疑応答で、地元産木材の利活用の推進、農業集落排水使用料の見直し、集落内舗装道路の修繕、只見中学校道路改良に伴う予算の状況、道路舗装工事にかかる請願の処理状況、融雪災害の状況報告にかかる対応、廃屋の撤去対策などについて、活発な意見交換がなされ、副町長や担当課長などが



▲あいさつをする目黒町長

ら現状の報告や、今後の進め方、方針などの説明が行われました。最後に、一言ずつ出席された区長から町政に関する意見や感想が述べられ、対策が必要な課題等については、今後、調査検討しながら、随時報告していくこととし、報告会を終了しました。

5名の組合長を永年表彰

只見町納税貯蓄組合連合会総会

町納税貯蓄組合連合会（菅家一徳連合会長）は4月14日に只見地区センターで総会を開き、議案として21年度事業報告及び決算、そして22年度事業計画と予算などを審議、可決しました。さらに任期2年の満了に伴い、連合会役員の改選が行われ、会長、副会長、理事など新たな体制が決定しました。また、永年にわたり組合長を務められ、連合会の発展に貢献された黒谷沖納税組合長の吉津友喜さんから5名に表彰状と記念品が連合会長より贈られました。新役員は次

- のとおりです。（敬称略）
- ▽会長 菅家 一徳（只見）
 - ▽副会長 関谷 一（只見）
 - ▽副会長 目黒 宇一（黒谷）
 - ▽理事 長谷川キミ子（只見）
 - ▽理事 菅家トヨ子（只見）
 - ▽理事 吉津 友喜（黒谷）
 - ▽理事 小沼 万夫（福井）
 - ▽理事 横山 至伯（樺戸）
 - ▽理事 栗木 喜一（小川）
 - ▽理事 飯塚 桃一（小林）
 - ▽理事 齋藤 信哉（大倉）
 - ▽理事 岩淵 政信（布沢）
 - ▽監事 横山 郁子（黒谷）

**千葉県柏市へ目黒町長ら表敬訪問
ふるさと交流のさらなる発展を願い**

4月9日、目黒町長や久保副町長らが柏市役所を表敬訪問し、秋山浩保柏市長と懇談しました。秋山市長は平成21年11月21日に就任され、「みんなで作る安心、希望、支え合いのまち・柏」の実現に向け、市政に取り組んでおられます。

只見町とのふるさと交流は、昭和56年にスタートし平成6年11月19日には「ふるさと交流都市締結」を行いました。今回の訪問で柏市との親交も深まり、これからのふるさと交流事業がさらに充実し進展していくことを期待したいと思います。

▶交流の発展を約束し握手を交わす
目黒町長(右)と秋山浩保柏市長(左)



▲雪のすべり台を楽しむ柏市の子どもたち

**千葉県柏市チューリップフェスティバル
ふるさと交流で只見の雪をプレゼント**

4月10日と11日の二日間、柏市のあけぼの山農業公園などでチューリップフェスティバルが行われ只見町からも8団体が出展参加、そばや岩魚、マトンケバブなど只見ならではの特産品を販売、柏市民の列ができていました。中でも只見の雪で作ったすべり台は大人気で、子どもたちが滑るたびに歓声が響いていました。町では7月に行われる柏まつりなどにも参加、交流の促進を図っていきます。

**今 春待ちチャリティ演芸会
年もこまどり会に7万5千円を寄付**

春待ちチャリティ演芸会は、4月11日に季の郷湯ら里で行われ、約250名の入場者が歌や舞踊など多彩な演目を楽しみました。今回は特別参加で会津万歳や小林おけさも披露され、拍手も一段と大きさを増していました。今年も募金活動で来場者や出演者から寄せられた善意7万5千円を後援会長の飯塚岩夫さんが、NPO法人こまどり会の渡部敏彦理事長に、寄付しました。寄付活動は今回で4回目。



▲渡部理事長(左)に寄付目録を手渡す飯塚さん(右)

只見町文化財調査委員の飯塚恒夫さんが講演

4月24日、長岡市で長岡市河井継之助記念館友の会総会が開かれ、記念講演として只見町文化財調査委員の飯塚恒夫さんが講演されました。「八十里越と只見代官丹羽族」という演題で、幕末、只見地方の人々が、数千人の長岡藩士らの面倒をみて若松まで落ちのびさせたこと、丹羽族代官が身命を賭して彼らを救ったことなどを話されました。長岡市、東京、埼玉から約200名が出席、聴講しました。



▲ 140年前の歴史秘話を語る飯塚恒夫さん



▲奥会津学習センターで生活をともにする10名

第9期生は10名

只見高等学校に入学した山村教育留学生の対面式が4月8日、只見地区センターで行われ、目黒町長はじめ町教育関係者が第9期生10名と対面しました。留学生は自己紹介で「すべてに積極的に取り組み頑張りたい」などと高校生活への思いを話しました。留学生として10名は過去最高の人数、出身中学校は館岩中が7名、伊南中1名、昭和中1名、若松六中1名となっています。

国内最大の自生地、伊南川の群落を調査

只見の自然に学ぶ会では、4月18日に亀岡橋周辺の伊南川に生息するユビソヤナギ約170本を調査しました。参加者は8名、残雪の上を歩きながら幹の太さや雌花、雄花の別などを確認しました。同じ調査は3年前にも行われており、今回は前に調査した木の再調査。ほとんどの木が前回の調査記録より約10センチメートルほど幹が太くなっていたことに参加者は驚いていました。



▲ユビソヤナギ一本一本を詳しく調べる参加者

朝日地区の国道や県道をきれいに



▲ポイ捨てがなくなることを願いごみを拾う参加者

朝日地区センター運営委員会などが主催し、4月29日に行われた、ちょボラごみ拾いには約100名が参加、亀岡地区から榎戸地区までの国道や県道沿いのごみを拾う清掃作業を行いました。曇り空の肌寒い天候のなか参加者は空き缶や空き箱、ペットボトルなどのごみを分別しながら拾いました。集められたごみの量は軽トラック2台分で、中にはガステーブルや古タイヤなどもありました。



ヴィッキーの

にっぽん紀行

Vol.17

Victoria・Potter

・1980年生まれ。英国ノーリッチ出身。
・2008年8月から町英語指導助手。



私がこれを書いているとき、外では雪が降っていました。4月も終わりに近いのに、まだ雪が降っていることにとってもびっくりしました。きつと、今年の桜の開花は去年よりもずっと遅くなることを意味しているのでしょう。4月最後の2週間に、鶴ヶ城に桜を見に行きたいーと思っていました。まだまだ寒さが続き、開花が遅れているようです。でもラッキーだったことがあります。ここよりは少し暖かい福島県東部、国見や飯坂で、桜を見ることができたのです。イギリスにも桜はありますが、道路沿いの長い桜並木はないのです。だから、イギリスでは、桜の咲く頃、めつたに、小さくてかわいいピンクや白い花々で埋め尽くされるような景色は見られないのです。桜は、日本にとつて特別なもののよう感じます。多くの観光客が日本を訪れるとき、花々を見るのにちょうど良い季節であつて欲しいと思うでしょう。私は、週末鶴ヶ城で桜を見ることができなかったら、今年はどう見られないのではないかと心配です。なぜなら、ゴールデンウィークに旅行に行くのです。福島県内でALTとして働いている友人2人とベトナムに行きます。大学でベトナムの歴史についてちょっと学ぶ機会があつたの

で、訪れたいと思つていたので、子どもの頃、両親はよくイギリスにある文化的遺産に連れて行つてくれたので、歴史に興味を持って育ちました。ベトナムの歴史的で文化的な場所を訪れることをとても楽しみにしています。今年、日本はこんなにも寒い日が続いて残念です。きつと、ベトナムについたら、思つてもいないほど暑いことでしょう！

私は日本の文化的なものごとについて、おもしろいと思つています。ここ只見に来て早2年ですが、その気持ちは変わってはいません。4月は宮城県の岩沼に、きれいな神社を見に行つてきました。そして飯坂の丘に見え隠れしている赤い神社にも行きました。また、信夫山を散策して福島市内を山から眺めました。日本にはまだまだ訪れたい場所がいっぱいあります。全てを訪ねられる時間があつたらいいなあと思つています。

4月は新学期の始まりです。只見中にも新入生が入つてきました。只見中での生活にも慣れてきたように感じられます。新入生との授業は、どの授業も楽しくて、生徒のやる気を感じられます。只見中で学習することを楽しんでくれることを願っています。

(訳・只見中・福地)

広報ただみ診療所

朝日診療所

医師

星野

弘尊

「胃腸炎」

不安定な天気が続いています。体調を崩さないように気をつけてください。診療所には連日、嘔吐、下痢で受診する患者が増えています。手洗い等、感染防御をしっかり行っていきましょう。

今月は、胃腸炎についてお話しします。正しい知識と対応を身につければ、安心して療養できることでしょう。

発熱、嘔吐、下痢などの(急性胃腸炎)症状を呈する疾患は消化器内外、感染性・非感染性を含め、多くの原因があります。しかし、ここではいわゆるウイルスによる「腹かぜ」について学んでいただきます。

急性の下痢症は通常「2週間」以内におさまるものとされています。1カ月以上続くものを「慢性」とします。その間は「持続性下痢」と呼びます。通常の感染性下痢症はほとんど「2週間」以内におさまります。

便が水様性なのか、粘便(イチゴジャム)なのか、は大切なポイントです。水様性ならウイルス性のことが多く、吐き気、嘔吐が下痢に対して強いとウイルスの可能性が高まります。また食中毒の可能性もあります。

症状の原因を考えてみてください。嘔吐、下痢の結果、重症の場合には注意が必要です。

脱水症が予後を悪くするので、水分が摂取できず、尿が出ない場合は注意が必要です。

治療は、基本的には電解質(体のイオンバランス)、体液の補充、調節です。嘔吐がひどく、全く水分が摂れない場合をのぞけば、経口で水分補給が可能です。単純な水やお茶は吸収されにくいので、かならず塩分、糖分を含む液を経口摂取してください。診療所の入り口の自動販売機で販売されている「OS-1」という経口補水液がおすすです。500ml飲めば、点滴500mlを行ったのと同等の効果が得られます。下痢、嘔吐は消化管感染症に対する生理的反応であるので、基本的には制吐薬(吐き気止め)、止痢薬(下痢止め)の使用は避けます。下痢止めは病原微生物が体外に排出される速度を低下させます。脱水を回避し、病原微生物を排出するため、水分を積極的に経口で摂取しましょう。点滴は経口摂取ができない場合のみ使用した方がよいと考えます。また抗菌薬(抗生物質)は例外的な病態、患者を除いては使用しません。むしろ抗生物質が下痢を引き起こす場合もあります。

しかし、ウイルス性胃腸炎以外の疾患が隠れている場合もあります。長引く下痢、症状が強い場合など、診療所を受診してください。

町史

ついでにおきの話

190

長崎大学教授（森林総合研究所共同研究者）

吉田 謙太郎

オオクワガタ

日本には12属39種のクワガタムシが分布しています。釣りの

世界では、「鮎に始まり鮎に終わる」と言われるように、クワガタ飼育の世界でも「黒虫（オオクワ）に始まり黒虫に終わる」と言われます。バブルの頃は黒いダイヤとも言われ、大きな個体は100万円以上で取引されました。1999年に外国産クワガタムシの輸入が解禁されて以来、子供達の間でのオオクワ人気は低下したものの、マニアの間ではいまだに最高の人気を誇る至高のクワガタムシです。

日本でも有数の採集場所である只見町において、オオクワガタは身近な昆虫かもしれませんが、全国的にはとても貴重な昆虫です。環境省のレッドリストでは絶滅危惧Ⅱ類として掲載されています。北海道から九州に至るまで分布しているが、分布が点的であること、そして臆病な性質もあり、野外では滅多に見かけることのない幻の昆虫です。私自身、只見町で初めて天然オオクワガタのオスを採集し、クワガタ専門店に展示しましたが、店長をはじめとしてそこに集うマニア達は、初めて見る天然オオクワガタの魅力に言葉を失いました。

オオクワガタ産地として大阪府能勢町や山梨県韮崎市など有名です。これらの産地は、主に里山の台場クヌギなどの南会津場所ですが、只見町などの南会津地方ではブナやミズナラの天然林が卓越している地域に分布するとうい違いがあります。前者では、発生源や生息場となる樹木が採集者に特定され、材割採集による幼虫採りや樹洞への煙幕投入などの非持続的採集法により、個体数は激減しています。南会津でも、以前には重機で枯れ木ごと持ち去る不届き者もいたようです。

南会津では、強力なライトを投光するライトトラップ、または街灯下を見回る採集方式が主流です。灯火めがけて飛来したオオクワガタを採集するという点では採集圧の低い方法ですが、民家の近くで夜中に強力なライトを照射するのは迷惑行為です。布沢や南会津町でライトトラップが禁止されているのは、平穏な生活環境と自然環境を守るために必要な自衛手段です。その一方で、地元の民宿・旅館に宿泊した人に限り参加できるライトトラップが高畑スキー場で開催されているように、集客効果を狙ったイベントとして地元が利用することも可能です。

オオクワガタは素人でも簡単に飼育、繁殖でき、昆虫ショップ以外にもインターネット・オークションで盛んに売買されていることから、普通のオオクワガタの価格は暴落しています。大型の個体、雑誌の美形オオクワコンテストで入賞するような個体、または外来種との交雑が疑わしい極太の大顎をもつ異形個体が人気を集めています。

天然オオクワガタが一般に販売されることは滅多になく、多くのマニアにとって、天然個体を自分自身の手で採集することは究極の夢です。只見町がその夢を叶えられる貴重な産地である以上、過剰な採集圧にさらされる危険性と常に背中合わせです。秩序ある採集による個体群の維持は、森林生態系保護の観点からも重要な課題です。過剰な採集圧や生息環境の破壊だけではなく、他産地の人工繁殖個体や外来種との交雑個体の放虫などには今後も十分に留意する必要があります。

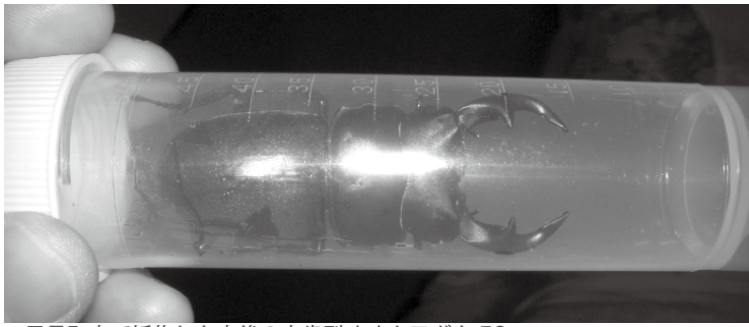

▲只見町内で採集した直後の中歯型オオクワガタ 56mm



▲菌糸瓶で育つ只見産オオクワガタの幼虫

町民文芸



只見短歌会

三月詠草

大塚栄一 指導

雪除き白菜掘る身に寄りて来し綿虫つかず離れず動く

古川 英子

狭庭辺の梅もほころび遠近の花便り聞き里帰り待つ

吉津 政枝

鈍き痛み薄れてゆくを喜べど娘は曲りそめし背を言ふ

皆川 恒子

落語聞き楽しませむと施設まで姪ら来たりて我を連れ出す

五十嵐英子

時たてば亡き娘を偲ぶ人もなく今日の命日はわれ一人となる

馬場 八智

参拝の伊勢神宮は残雪の里にも似たる冷えし風吹く

目黒 富子

超未熟児に生れし孫は中学の卒業証書を手にし礼言ふ

渡部ゆき子

穿きて来し長靴をズボンに覆ひつつ会津若松の街中歩む

五十嵐夏美

降りしきる雪を炬燵で眺めつつ今年の作付け夫と語らふ

齊藤ちひろ

春休みに子供らの声少なきは少子化時代の影響ならむ

渡部ヨリ子

鴉らに襲はれてゐる家猫を思はず大声出して呼び込む

新国 洋子

(出詠順)

只見俳句会

四月例会

目黒十一 指導

又壺歩

洋子

遠山の雪崩や夕日沈み行く

連翹の今日暮れきれぬ黄色かな

会津野の雪をよごして黄砂降る

人影の三々五々の春の磯

隆堂

敦子

花馬酔木日ざしに映ゆるホワイトデー

青年と犬まっしくら堅雪野

盆栽の整枝に惑う木の芽雨

はだら雪菓立ちゆく子を抱きしめ

邦夫

礼子

春の月うれし涙を手で拭う

初節句頬をつつけば寝ねて笑み

辛夷咲くや作を占う父なりし

やわらかき日や水音や初雲雀

笑羊

修一

歯に当るグラスの氷冴返る

久々に妻の懐メロ春炬燵

花柄のテーブル掛けや春きざす

証書受く指先伸びて卒業式

康女

一灯

春寒や絵皿時計のうすぼこり

一輛車の乗客五人日脚伸ぶ

窓先に止まる小鳥や日脚伸ぶ

春の雨ユビソヤナギへたっぷりと

リウコ

邦男

春一番庭に枯枝まき散らし

寄付という文字も優しき雛飾り

お彼岸やとろりとみかん糖度増し

階下より歌声あがる雪解風

都

吉児

子雀のじつと聞いているメリーゴーランド

紐を編む媪白寿に春うらら

地図を見てカーナビを見て観梅へ

春光や四方固めの福手飛ぶ

一穂

春の暮寒さの残る格天井

ガラス越し見る種芋の芽出しかな

今月のお知らせ

RECRUITMENT

募集

放課後こども教室のスタッフ

教育委員会で実施している放課後こども教室のスタッフを募集します。小学生が有意義な放課後を過ごせるように活動していただきます。各地区センターを会場に、次の内容により実施しています。
見学も可能ですので、ぜひお越しください。性別は問いません。

- **ただみこども教室**
毎週月曜日
午後3時半～午後5時
- **あさひこども教室**
毎週木曜日
午後3時～午後5時
- **めいわこども教室**
毎週火曜日
午後3時～午後5時

電話番号

総務企画課	
総務班	☎ 82-5050
	☎ 82-5210
	☎ 82-5220
企画班	
町民生活課	
税務班	☎ 82-5110
町民班	☎ 82-5100
保健福祉課	
保健班	☎ 84-7005
福祉班	☎ 84-7010
産業振興課	
農林班	☎ 82-5230
交流推進班	☎ 82-5240
環境整備課	
地域整備班	☎ 82-5270
生活環境班	☎ 82-5280
会計室	☎ 82-5120
議会事務局	☎ 82-5300
農業委員会	☎ 82-5230
教育委員会	☎ 82-5320
学校給食センター	☎ 84-7180
只見保育所	☎ 82-2219
朝日保育所	☎ 84-2038
明和保育所	☎ 86-2249
朝日診療所 (歯科)	☎ 84-2221
訪問看護ステーション	☎ 84-2612
	☎ 84-2130
こぶし苑	☎ 84-2101
保健福祉センター	☎ 84-7005
只見地区センター	☎ 82-2141
朝日地区センター	☎ 84-2111
明和地区センター	☎ 86-2111

午後2時半～午後5時

※放課後こども教室スタッフは、有償ボランティア活動になります。詳しくは、お問い合わせください。

問い合わせ

教育委員会事務局生涯学習班
☎ 0241-82-5320

平成22年度国家公務員採用Ⅲ種(税務)試験

バイタリティーあふれる税務職員を募集します。税務職員は、国の財政を支える重要な仕事を担い、国税局や税務署で、調査・検査・指導などを行います。

受験資格

平成元年4月2日～
平成5年4月1日生まれの方

申込受付期間

平成22年6月22日～
6月29日まで

申込書の請求

最寄りの税務署、仙台国税局
人事第二課、人事院東北事務局

申込書の提出先

人事院東北事務局
〒980-0014
仙台市青葉区本町3-2-23

試験日・試験科目

▽第1次試験
(教養・適性・作文試験)
平成22年9月5日(日)

第2次試験

(人物試験・身体検査)
平成22年10月14日(木)～
10月21日(木)のいずれか

問い合わせ

人事院東北事務局
☎ 022-221-2022

生活

LIFE

軽自動車税の減免

身体等に障がいのある方が所有する軽自動車で、本人または

税 今月の納期

5月25日までに納めましょう

- 軽自動車税(全期)
- 農集排使用料(5月分)

生計を一にする方や常時介護者が運転するもののうち、通学・通院・生業等のために必要と認められるものについて、身体障がい者等一人につき一台の軽自動車(自動車を含む)に限り軽自動車税の減免が受けられます。

申請の手続き

▽申請期限 5月18日(火)
▽申請先 役場町民生活課
朝日地区センター
明和地区センター

持参書類

身体障がい者等の手帳・印鑑・運転免許証・納税通知書

※不明な点は、お問い合わせください。

問い合わせ

町民生活課税務班
☎ 0241-82-5110

総務省かゝ

6月1日～10日までは「電波

事業主の皆さんへ

労働保険の年度更新等の時期です

平成22年度の労働保険の年度更新を行っていただく時期となりました。

6月初旬に福島労働局から送付される申告書と記入要領をご確認いただき、7月12日までに最寄りの銀行、郵便局、労働基準監督署、福島労働局において手続きを行ってください。

問い合わせ

福島労働局労働保険徴収室
☎ 024-536-4607

自動車税の納期限は 5月31日(月)です!

自動車税の納税通知書により金融機関等で5月31日(月)までに納めてください。なお、自動車税を納めたときの領収書には、自動車の継続検査用(車検用)納税証明書がついており車検時に必要となりますので、車検と一緒に保管してください。
【積雪地域の軽減税率特例措置の廃止について】

福島県では、只見町に住所のある方など、これまで積雪によって一定期間自動車を運行できない地域を対象として自動車税の税率の特例措置を設けておりましたが、除雪体制の充実等により1ヵ月以上運行不能となっている地域はなくなっていることなどから、平成22年度以降の自動車税から税率の特例措置を廃止し、他の地域と同様に通常の税率を適用することになりましたので、お知らせします。ご理解のほどよろしくお願います。

【身体障がい者等のための減免制度について】

福島県では、身体等に障がいのある方のために使用される自動車で一定の要件に該当するもの(※)については、納税義務者の申請により自動車税を減免

しています。減免の対象となる障がいの範囲は、身体障害者手帳、療育手帳、精神障害者保健福祉手帳及び戦傷病者手帳の等級等により判断します。

平成22年4月1日現在で要件に該当される方は、身体障害者手帳等の関係書類を整えたくえで、納期限(平成22年5月31日(月))までに最寄りの地方振興局県税部に申請してください。納期限を過ぎると、全額を減免することはできませんので御注意ください。

なお、平成22年4月1日以後に手帳の交付を受け減免の要件に該当することとなった場合には、翌年2月末日まで申請することにより、申請日に応じて月割により減免されます。

※減免の対象となる自動車は、原則として4月1日午前0時現在の車検証に記載されている所有者(所有権留保の自動車)については使用者が障がい者ご本人である必要があります(18歳未満の身体障がい者、知的障がい者及び精神障がい者を除く)。

また、減免を受けられる自動車は、軽自動車も含め障がい者1人につき1台に限られています。

▼問い合わせ

南会津地方振興局県税部
0244-162-5212

平成22年度 財団法人会津若松文化振興財団 事業紹介

開催日時	事業名	会場
5月23日(日) 14:00~	国本武春 浪曲公演	会津若松市 文化センター
内容		
人気・実力とも浪曲界のトップを走る国本武春と、大阪で名人：春野百合子に弟子入りし、確かな芸を身に付けた浪曲界のホープ：春野恵子。東西の人気浪曲師による浪曲公演。名人：沢村豊子の三味線にのせて、軽妙洒脱な作品と、重厚な話芸を披露します。 予定演目：「原敬の友情」「両国夫婦花火」「紺屋高尾」		

開催日時	事業名	会場
6月30日(水) 18:30~	わらび座 ミュージカル 「カンアミ伝」	會津風雅堂
内容		
日本の風土に根ざしたオリジナルミュージカルを創り続けているわらび座による公演。中世の日本で流行していた芸能「猿楽」と「田楽」を統合し、面白く演劇化していった人物「観阿弥」の人生をミュージカル化した作品。 演出：中村孝夫、作・作詞：高橋知伽江、美術・衣裳：朝倉摂、音楽：飯島優		

【問い合わせ】

會津風雅堂 ☎0242-27-0900

町 長 室 日 誌

〈 4 月 分 〉

- 役場辞令交付式、固定資産評価委員辞令交付式、西部環境衛生組合辞令交付式、湯ら里辞令交付式、消防団辞令交付式、南会津建設事務所長来庁
- 奥会津振興センター開所式
- 佐藤正作氏100歳賀寿贈呈式、保健協力員委嘱状交付式及び研修会
- 町立小学校入学式、只見中学校入学式
- 定例庁議、有害鳥獣駆除隊編成式
- 県立只見高等学校入学式、山村教育留学生対面式
- 町長、副町長柏市出張
- 奥会津振興センター事務局長及び職員挨拶に来庁、会津計算センター所長来庁
- 福島県水道協会理事会
- 奥会津振興センター用務により県知事及び副知事と面談、町内小中高等学校及び教育委員会関係転入職員歓迎会及び定期懇親会
- 観光まちづくり協会第1回理事会
- 町森林組合通常総代会
- 内閣総理大臣補佐官小川氏及び林野庁関係者との意見交換会
- 3月定例議会4月会議開催
- 只見特産物株主総会
- 福島県林業公社との意見交換会、郡山国道事務所長来庁、町政報告会
- 福島県地域振興課長及び地域づくり担当次長他来庁、民生児童委員協議会との懇談会
- 東邦情報システム内山社長来庁、只見町商工会通常総代会
- 只見町青少年健全育成町民会議総会、第81回メーデー式典

町民の消息

(4月1日～4月30日届出分・敬称略)

■お誕生おめでとうございます

菅家 凜々 (女/克弥・香里) 只見
 佐竹 あおい (女/秀一・智子) 黒谷
 横田 心結 (女/登貴夫・美恵) 大倉
 堀金 結葵 (女/賢二・彩) 小林

■おくやみ申し上げます

新國	コフチ	101才	長	浜
山内	モト子	74才	布	沢
目黒	サチヨ	98才	熊	倉
五十嵐	一也	56才	蒲	生
渡部	キミエ	94才	十	島
飯塚	クニノ	102才	大	倉
堀金	モリエ	86才	福	井

※「町民の消息」欄に掲載を希望されない方は、届出のときにその旨をお伝えください。

人のうごき

平成22年4月1日現在

人口	4,969	(-45)
男	2,365	(-20)
女	2,604	(-25)
世帯数	1,877	(-17)
高齢化率	41.7%	

※高齢化率とは、65歳以上の人が人口に占める割合です。

転入 23 転出 64 出生 4 死亡 8

感動を... 春の雪が降り、四季の景色が、田舎の風景が、なすの湖、せき倉、雪の浅草、快晴、行われた、市の道の駅、月8日に記念、越雪に街道が、ク前に国道25号、再オープン、今年も、ゴールデン、5月1日、

あとがき

町民憲章

- 1、ゆたかな緑ときれいな水をまもり美しい町をつくりましょう
- 1、互いに助け合い親切をつくし楽しい町をつくりましょう
- 1、産業をおこしみんなで働ける豊かな町をつくりましょう
- 1、教養を深め心と体をきたえ文化の町をつくりましょう
- 1、きまりを守り良い風習を育て住みよい町をつくりましょう

まちづくり推進員
若林 奈津子

朝日地区センター
図書館 ☎ 84-2059

おすすめ新着図書

★神様のカルテ



神様のカルテ

夏川草介 / 著 (小学館)

長野県の現役医師が医療現場を描いた小説です。

患者の生と死に向き合う方法を模索し続ける主人公の医師栗村一止を魅力ある登場人物たちが支え、悲しくもあり、切なくもあり、心温まる物語です。

医療の現場に栗村一止のようなお医者さんがいてくれて、出会うことができたなら、きっと満足する最後を迎えられるだろうなあと思える素敵な小説です。

★てをあらおう



いしかわまさゆき / 著 (講談社)

コミック「もやしもん」から生れた菌のキャラクターが、絵本になって登場しました。親しみやすい絵で手の洗い方を解説しています。絵本を見ながら手をこすってみるのも良いかもしれません。小さい子どもさん向けの絵本です。

朝日地区センターではコミック「もやしもん」も、リクエストにより購入しました。こちらは大人向けです。

★しごとば 続・しごとば



鈴木のりたけ / 著 (ブロンズ新社)

細部まで丁寧に書かれたイラストで、さまざまな仕事場を紹介しています。

花屋・書店・イラストレーター・宇宙飛行士・すし職人など、興味のある仕事、全く知らなかった仕事。じっくり楽しめる絵本です。

★図書室に関する要望や購入図書の希望など、お気軽にお寄せください。

ブナの赤ちゃん

新緑と残雪のまぶしい5月下旬。
ブナの森では、小さな実生^{みしょう}が芽生えています。



ブナセンターのイベント

-
- 6月26日(土) 坪田和人さんが語る「只見のブナの魅力」
- 6月25日まで「世界の植物図鑑展」
- 7月19日まで「今井初太郎さん昆虫写真展」

問い合わせ: 只見町ブナセンター
☎0241(72)8355



上の写真は浅草岳・山神杉あたりのブナ林。
下の写真は種子から発芽したばかりのブナの实生

※この広報紙は再生紙を使用しています



※環境にやさしい大豆油インキを使用しています

イベントカレンダー

5月

●16日(日)「加賀美幸子アナウンサー
朗読&講演会」

●23日(日)「ブナセンター講座・
春の野鳥観察会」

6月

●22・23日(土・日)
「SLI会津只見新緑号運行
会津若松ー只見(二日一往復)」

●6日(日)「山の幸山菜まつり」
「蒲生岳山開き」

●13日(日)「会津朝日岳山開き」

●19日(土)
「100万人のキャンドルナイトin
只見(只見川公園)」

●20日(日)「只見湖畔健康マラソン&
ウォーキング大会」

●27日(日)「浅草岳山開き」

▼5月より毎週日曜日、朝8時半より、ひ
んのめえ市が始まります。町民の皆さん
も出品してみませんか。詳しくは、お問
い合せてください。

▼問い合わせ

只見町観光まちづくり協会
☎0241-82-5250
営業時間 午前8時半～午後6時